

2 Inhalt		21 Module Nachrichten	
3 Allgemeines		21	Nachrichten
3	Panels und Module	22 Module Positionen	
5 Hauptnavigation		22	Positionen
5	Kapitalzeile	23 Module Orders	
5	Menüleiste	23	Offene Orders
5	Einstellungen	24 Module Umsätze	
6 Allgemein		24	Umsätze
6	Layoutverwaltung	25 Module Aktivitäten	
6	Instrumentensuche	25	Aktivitäten
6	Kontodetails	26 Module Charts	
7 Einstellungen Allgemein		26	Charts
7	Darstellung	26	Öffnen eines Charts
8	Menüliste neu	27 Aufbau des Chart-Moduls	
9	Ordereinstellungen	27	Steuerungsbereich
10 Einstellungen Trades		27	Chartbereich
10	geschlossene Positionen	29	Sidebar
11	offene Positionen	30 Traden im Chart	
12 Einstellungen Orders		30	Position eröffnen: Market
12	offene Orders	30	Position eröffnen: Limit oder Stop
13 Einstellungen Watchlist		31	Absicherungsorder erfassen
13	Watchlist	32	Mehrere Positionen/Orders
14 Einstellungen Umsätze		33 Speichern im Chart	
14	Umsätze	33	Speichern im Chart
15 Einstellungen Aktivitäten		34 Chart-Galerie	
15	Aktivitäten	34	Chart-Galerie
15	Umsätze	35 Handeln	
16 Einstellungen Charts		35	Handeln
16	Charts	37	Das Orderticket
17 Einstellungen Nachrichten			
17	Nachrichten		
18 Module Watchlist			
18	Watchlist		
18	Listenansicht		
19	Paaransicht		

Panels und Module

Die flatex CFD-Handelsplattform ist eingeteilt in Panels, die individuell mit Inhalt, den sogenannten Modulen, gefüllt werden können. Für einen einfachen Start haben wir für Sie bereits ein Standard-Layout eingerichtet. Sie können dieses nach Ihren Wünschen anpassen und bis zu sechs weitere Layouts einrichten und speichern.

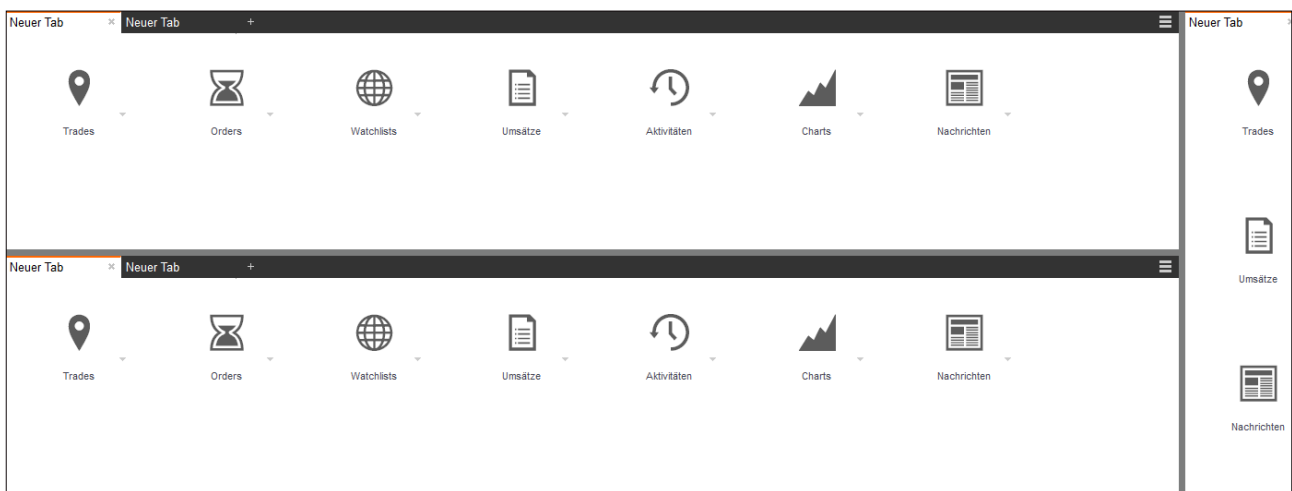

Die Anzahl der anzuzeigenden Panels können Sie über das Auswahl-Symbol/Menü-Symbol anpassen, indem Sie vorhandene Panels horizontal oder vertikal teilen oder ganze Panels entfernen.

Innerhalb der Panels können Sie sich einzelne Module in Tabs anzeigen lassen. Sie bestimmen nach Ihren Bedürfnissen, welche Tabs angezeigt werden sollen. Für das Öffnen eines Modules klicken Sie einfach auf den Modulnamen und wählen ein vorhandenes Modul aus oder legen ein neues Modul an.

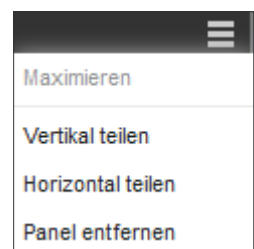

Allgemeines

Alle Module können auch aus den Panels angekoppelt und in einem eigenen Fenster angezeigt werden. So können Sie beispielsweise einen Chart auf einen zusätzlichen Bildschirm verschieben und dort bearbeiten, während Sie im Hauptfenster weiterhin Ihr Trading im Blick behalten.

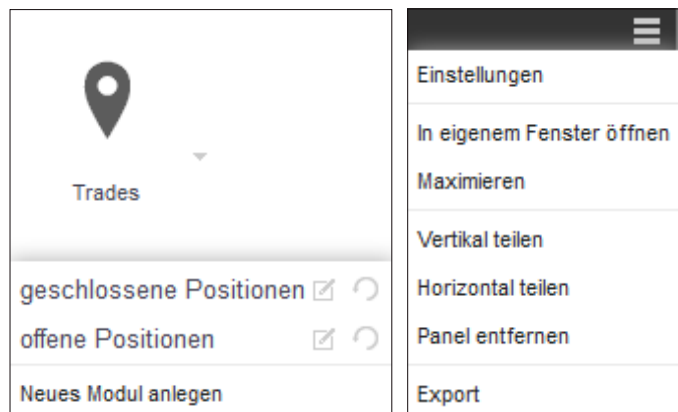

Kapitalzeile

Hier erhalten Sie einen Überblick über Ihr Kapital sowie die Margin-Auslastung und navigieren zu Ihren persönlichen Einstellungen.

flatex. ONLINE BROKER	+38.488,49 Kontostand ▾	+2.064,99 Tages-GuV	+40.553,48 Gesamtkapital	7.104,45 Margin	+33.449,03 Freies Kapital	17,52%
--------------------------	----------------------------	------------------------	-----------------------------	--------------------	------------------------------	------------

Kontostand:	Beinhaltet das Gesamtkapital ohne unrealisierte Gewinne/Verluste
Tages-GuV:	Zeigt die aktuellen Gewinne und Verluste des Handelstages an
Gesamtkapital:	Das gesamte für den CFD-Handel zur Verfügung stehende Kapital inklusive unrealisierter Gewinne und Verluste
Margin:	Für bestehende Positionen als Sicherheitsleistung geblocktes Kapital
Freies Kapital:	Teil des Gesamtkapitals, der noch nicht als Margin hinterlegt wurde
Margin in %:	Prozentanteil der Margin am Gesamtkapital < 50 % = grün > 50 % = gelb > 80 % = rot

Menüleiste

Über die Menüleiste gelangen Sie zu allen wichtigen Einstellungsmöglichkeiten der CFD-Handelsplattform sowie zu den Mitteilungen und zum Logout.

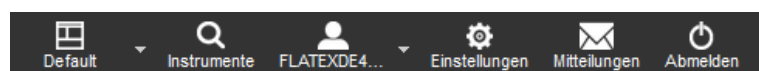

Einstellungen

Über die Instrumentensuche finden Sie schnell und einfach alle handelbaren CFDs. Sie können nach Name, WKN oder ISIN suchen sowie über die Baum-Navigation das gewünschte Instrument auswählen.

Layoutverwaltung

Sie können innerhalb der CFD-Handelsplattform bis zu sieben persönliche Layouts anlegen und speichern. Es steht Ihnen schon beim ersten Login ein Standard-Layout zur Verfügung, das bereits die wichtigsten Module beinhaltet. Sie können dieses nach Bedarf konfigurieren und so Ihren Bedürfnissen anpassen.

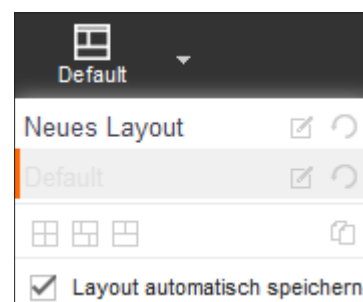

Instrumentensuche

Über die Instrumentensuche finden Sie schnell und einfach alle handelbaren CFDs. Sie können nach Name, WKN oder ISIN suchen sowie über die Baum-Navigation das gewünschte Instrument auswählen.

Kontodetails

Über die Instrumentensuche finden Sie schnell und einfach alle handelbaren CFDs. Sie können nach Name, WKN oder ISIN suchen sowie über die Baum-Navigation das gewünschte Instrument auswählen.

Darstellung

Hier erhalten Sie einen Überblick über Ihr Kapital sowie die Margin-Auslastung und navigieren zu Ihren persönlichen Einstellungen.

Kategorie	Einstellung	Wert	Notiz
Allgemein	Farben:	+12,45000 / -12,45000	1
		+12,45000 / -12,45000	
Trades	Autom. Logout bei Inaktivität nach:	120 Minuten	2
Orders	Farbthema:	Hell	
Watchlists	Sprache:	Deutsch	
Umsätze	Kursänderungen in der Markttiefe farblich hervorheben:	Ja	
Aktivitäten	Big Figures:	Ja	3
Charts	Ausblenden horizontaler Scrollbars:	Nein	
	Autom. Ausblenden des Chartmenüs:	Nein	4

- 1 Hier erhalten Sie einen Überblick über Ihr Kapital sowie die Margin-Auslastung und navigieren zu Ihren persönlichen Einstellungen.
- 2 Hier wählen Sie Ihre Session-Zeit aus. Sofern Sie innerhalb der hier definierten Zeitspanne keine Aktion in der CFD-Handelsplattform durchgeführt haben, wird Ihre Session aus Sicherheitsgründen automatisch beendet und kann über den Persönlichen Bereich bei Bedarf neu gestartet werden.

Außerdem können Sie hier das farbliche Hervorheben von Kursänderungen in der Markttiefe ein- und ausschalten.

- 3 Aktivieren Sie das Hervorheben von Big Figures.
- 4 Schalten Sie hier die Anzeige horizontaler Scrollbars sowie des Chartmenüs ein oder aus.

Menüliste neu

- 1 Positionieren Sie die Menüleiste nach Ihren Wünschen und blenden Sie Dezimalstellen in der Kapitalzeile ein oder aus.
- 2 Wählen Sie die anzuzeigenden Kapital- und Margin-Angaben aus.

Anmerkung: Um jederzeit einen schnellen Überblick über Ihren Kapitalstand zu bekommen, aktivieren Sie in jeder Zeile „Anzeigen“.

Category	Setting	Value
Allgemein	Position der Menüleiste:	Oben
	Dezimalstellen in der Menüleiste:	Anzeigen
Trades	Kontostand:	Anzeigen
	Unrealisierte Tages-GuV:	Anzeigen
	Gesamtkapital:	Anzeigen
	Margin:	Anzeigen
	Freies Kapital:	Anzeigen
	Margin %:	Anzeigen

Ordereinstellungen

- 1 Hier können Sie auswählen, ob Orderfenster nach der Orderaufgabe geöffnet bleiben sollen und ob Informationen zu Eingabefeldern angezeigt werden.
- 2 Passen Sie hier die Anzeige von Rückfrage- und Bestätigungsfenstern an.
- 3 Wählen Sie Standard-Parameter für die Eingabe von Orders. Es können Ordervorlagen für bis zu fünf Instrumente hinterlegt werden. Orderfenster werden damit automatisch mit der gewünschten Stückzahl und/oder einem von Ihnen definierten Kursabstand als Take Profit oder Stop Loss vorbelegt.

Einstellungen

- Allgemein
 - Darstellung
 - Menüleiste
 - Ordereinstellungen**
- Trades
- Orders
- Watchlists
- Umsätze
- Aktivitäten
- Charts
- Nachrichten

Ordermodul nach Orderaufgabe geöffnet lassen:	Ja	1	
Infos zu Eingabefeldern (z.B. Min/Max Anzahl):	Anzeigen	▼	
	Rückfrage	Bestätigung	2
Ordererteilung:	<input checked="" type="checkbox"/>	<input checked="" type="checkbox"/>	
Orderänderung:	<input checked="" type="checkbox"/>	<input checked="" type="checkbox"/>	
Orderstornierung:	<input checked="" type="checkbox"/>	<input checked="" type="checkbox"/>	
Alle Orders stornieren:	<input checked="" type="checkbox"/>	<input checked="" type="checkbox"/>	
Positionsschließung (einzeln):	<input checked="" type="checkbox"/>	<input checked="" type="checkbox"/>	
Alle Positionen schließen:	<input checked="" type="checkbox"/>	<input checked="" type="checkbox"/>	

3 Standardparameter für die Ordererteilung:

Instrument	Anzahl	Take-Profit (als Kursabstand)	Stop-Loss (als Kursabstand)
Name, WKN, ISIN	<input type="text"/>	<input type="text"/>	<input type="text"/>
Name, WKN, ISIN	<input type="text"/>	<input type="text"/>	<input type="text"/>

Zurücksetzen Speichern

geschlossene Positionen

- 1 Name des Modules.
- 2 Verfeinern Sie die Anzeige der jeweiligen Daten und wählen Sie zum Beispiel einen konkreten Zeitraum oder ein konkretes Instrument aus. Auch einen speziellen Deal können Sie mittels ID-Suche anzeigen lassen.
- 3 Passen Sie hier die Darstellung des Modules an.
- 4 Wählen Sie aus, welche Spalten in dem Modul angezeigt werden sollen.

Parameter	Value	Callout
Bezeichnung:	geschlossene Positionen	1
Typ:	1 ausgewählt	2
Zeitpunkt Positionsschließung:	Heute	
Instrument:		
ID-Suche:		
Darstellung:	1-zeilig	3
Zusammenfassung pro Instrument:	Nein	
Spaltenauswahl:	12 ausgewählt	4

offene Positionen

Über dieses Einstellungsfenster können Sie die Anzeige in den Trade-Modulen „Deals“ und „Positionen“ anpassen.

- 1 Name des Modules.
- 2 Verfeinern Sie die Anzeige der jeweiligen Daten und wählen Sie zum Beispiel einen konkreten Zeitraum oder ein konkretes Instrument aus. Auch einen speziellen Deal können Sie mittels ID-Suche anzeigen lassen.
- 3 Passen Sie hier die Darstellung des Modules an.
- 4 Wählen Sie aus, welche Spalten in dem Modul angezeigt werden sollen.

Kategorie	Parameter	Wert
Allgemein	Bezeichnung:	offene Positionen
	Typ:	1 ausgewählt
	Zeitpunkt Positionsschließung:	Heute
	Instrument:	
Trades	offene Positionen	
	ID-Suche:	
Orders	Darstellung:	1-zeilig
	Zusammenfassung pro Instrument:	Ja
Watchlists	Spaltenauswahl:	13 ausgewählt
Umsätze		
Aktivitäten		
Charts		

Über dieses Einstellungsfenster können Sie die Anzeige in den Order-Modulen „ausgeführte Orders“ und „offene Orders“ anpassen.

offene Orders

- 1 Name des Modules.
- 2 Verfeinern Sie die Anzeige der jeweiligen Daten und wählen Sie zum Beispiel einen konkreten Zeitraum, eine Orderart oder ein konkretes Instrument aus. Auch eine spezielle Order können Sie mittels ID-Suche anzeigen lassen.
- 3 Passen Sie hier die Darstellung des Modules an.
- 4 Wählen Sie aus, welche Spalten in dem Modul angezeigt werden sollen.

Einstellungen

- Allgemein
 - Darstellung
 - Menüleiste
 - Ordereinstellungen
- Trades
 - geschlossene Positionen
 - offene Positionen
- Orders
 - ausgeführte Orders
 - offene Orders
- Watchlists
- Umsätze
- Aktivitäten

Bezeichnung: offene Orders

Zeitpunkt Ordererteilung: 2 unbegrenzt

Zeitpunkt letzte Orderänderung: unbegrenzt

Instrument:

Ordertyp: Keine Filter ausgewählt

Orderstatus: × 1 ausgewählt

ID-Suche:

Darstellung: 3 zeilig

Spaltenauswahl: 4 14 ausgewählt

Watchlist

- 1 Name der Watchlist.
- 2 Konfigurieren Sie hier die Darstellung und die anzuzeigenden Spalten.

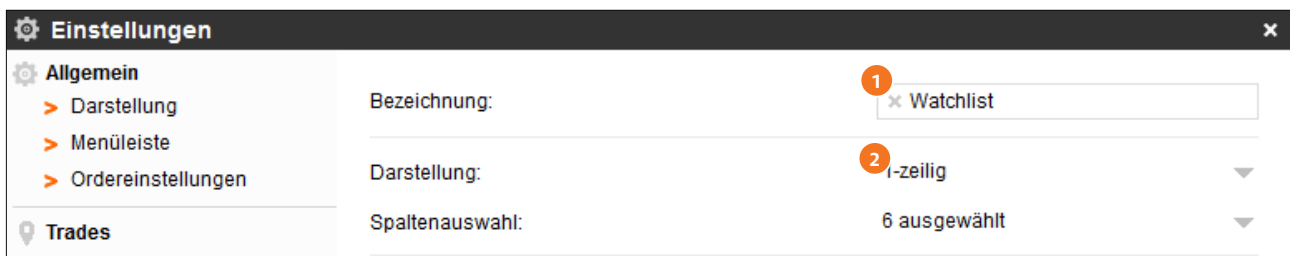

Umsätze

Hier konfigurieren Sie Ihre Umsatzanzeige.

- 1 Setzen Sie hier Filterkriterien für Ihre Umsatzanzeige.
- 2 Wählen Sie die Darstellungsart.
- 3 Wählen Sie die anzuzeigenden Spalten aus.
- 4 Hier lassen Sie Umsatzarten zusammenfassen.

- Allgemein**
 - > Darstellung
 - > Menüleiste
 - > Ordereinstellungen
- Trades**
 - > geschlossene Positionen
 - > offene Positionen
- Orders**
 - > ausgeführte Orders
 - > offene Orders
- Watchlists**
 - > Watchlist
- Umsätze**
 - > Umsätze

The main area of the dialog contains the following settings:

- Bezeichnung:** (Callout 1)
- Zeitpunkt des Umsatzes:** (dropdown arrow)
- Instrument:**
- ID-Suche:**
- Umsatzart:** (dropdown arrow)
- Darstellung:** (dropdown arrow, Callout 2)
- Spaltenauswahl:** (dropdown arrow, Callout 3)
- Zusammenfassung pro Umsatzart:** (dropdown arrow, Callout 4)

Aktivitäten

Hier finden Sie Konfigurationsmöglichkeiten für die Aktivitäten-Anzeige. Bestimmen Sie die Darstellungsweise von Margin Calls und Konto-Ereignissen wie Logins oder Handelsaktivitäten.

Anmerkung: Um keine Margin-Call-Meldung zu verpassen, lassen Sie das Modul „Margin Calls“ stets in Ihrem Layout geöffnet. Zusätzlich können Sie sich über Margin Calls auch per E-Mail informieren lassen. Die E-Mail-Adresse hierfür hinterlegen Sie im Persönlichen Bereich auf der flatex Website.

Umsätze

Hier konfigurieren Sie Ihre Umsatzanzeige.

- 1 Name des Modules.
- 2 Wählen Sie hier Filterkriterien für die Anzeige aus.
- 3 Wählen Sie die Darstellungsart.
- 4 Wählen Sie die anzuzeigenden Spalten aus.

- Bezeichnung:** A text input field containing 'x Margin Calls' (marked with callout 1).
- Zeitpunkt der Aktivität:** A dropdown menu set to 'x Heute' (marked with callout 2).
- Instrument:** An empty text input field.
- ID-Suche:** An empty text input field.
- Kategorie:** A dropdown menu set to 'x 1 ausgewählt' (marked with callout 3).
- Darstellung:** A dropdown menu set to '1-zeilig' (marked with callout 3).
- Spaltenauswahl:** A dropdown menu set to '5 ausgewählt' (marked with callout 4).

Charts

Hier benennen Sie Ihre in der Chartgalerie gespeicherten Charts um und können Beschreibungen hinzufügen.

- 1 Name des Charts
- 2 Bezeichnung (Optional)

Einstellungen

Allgemein

Bezeichnung: 1

Beschreibung: 2

Charts

> DAX INDEX

Nachrichten

Filtern Sie hier die Anzeige von Nachrichten für einen bestimmten Zeitraum.

- 1 Name des Modules und anzuzeigender Zeitraum

Einstellungen

Allgemein

Trades

Orders

Watchlists

Umsätze

Aktivitäten

Charts

Nachrichten

- > Nachrichten
- > Nachrichten (Neu)

Bezeichnung: 1 Nachrichten

Zeitraum: 30 Handelstage

Watchlist

Möchten Sie die Entwicklung bestimmter Instrumente stets auf einen Blick nachvollziehen, können Sie diese Instrumente in Ihrer persönlichen Watchlist speichern. Sie fügen Werte der Watchlist hinzu, indem Sie auf einen Instrumentennamen klicken, beispielsweise aus der Instrumentensuche heraus, und diesen einfach in die Watchlist ziehen. Alternativ können Sie den Wert in der Instrumentensuche markieren und „Zu Watchlist hinzufügen“ auswählen. Die Angaben in der Watchlist geben Ihnen einen schnellen Überblick über den Kursverlauf der von Ihnen beobachteten Instrumente.

Listenansicht

- 1 Durch Klick auf den BID- oder ASK-Kurs öffnen Sie direkt ein Orderticket.
- 2 Über das Pfeil-Symbol neben dem Instrumentennamen gelangen Sie zu den Instrumentendetails und der Markttiefe oder können sich den Chart anzeigen lassen.
- 3 Angaben zum Kursverlauf des Instrumentes am aktuellen Handelstag.
- 4 Unter „Einstellungen“ über das Menü-Symbol können Sie Ihre Watchlist umbenennen und konfigurieren sowie die Paarsicht öffnen.

Anmerkung: Sie können durch Klick auf „Instrument“ im Tabellenkopf Ihre Watchlist alphabetisch sortieren. Für eine individuelle Reihenfolge klicken Sie mit der linken Maustaste jeweils auf einen Instrumentennamen und ziehen das Instrument an die gewünschte Position in der Liste.

Instrument	Kaufen	Verkaufen	Veränderung %
APPLE INC ● - USD - Open End	120,620 ASK	BID 120,610	+0,93% +1,115
DAIMLER AG ● - EUR - Open End	79,930 ASK	BID 79,920	+1,22% +0,960
DAX INDEX ● - EUR - Open End	10.965,36 ASK	BID 10.963,36	+1,34% +145,10
EURUSD ● - USD - Open End	1,10388 ASK	BID 1,10378	+0,29% +0,00321
Euro 50 Index ● - EUR - Open End	3.443,58 ASK	BID 3.441,58	+1,00% +33,92
Gold ● - USD - Open End	1.134,70 ASK	BID 1.134,30	-0,67% -7,60
US 30 Index ● - USD - Open End	17.750,06 ASK	BID 17.746,05	+0,38% +67,51

Paaransicht

- 1 Durch Klick auf „Paaransicht“ wechseln Sie zur Darstellungsart Paaransicht. Über diesen Weg gelangen Sie auch zurück zur Listenansicht.

- 2 Geben Sie die gewünschte Stückzahl sowie eventuell direkt einen Take Profit oder Stop Loss als Abstand ein. Ziehen Sie den Mauszeiger anschließend einfach auf die BID-Seite für einen Verkauf oder die ASK-Seite für einen Kauf. Per Mausklick platzieren Sie nun sofort eine Market-Order.

Anmerkung: Diese Funktion ist nur dann möglich, wenn Sie zuvor im Watchlist-Menü „Handel aktivieren“ ausgewählt haben.

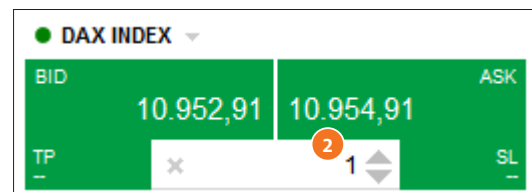

- 1 Durch Klick auf den BID- oder ASK-Kurs öffnen Sie direkt ein Orderticket.
- 2 Wenn Sie den Mauszeiger über eines der Instrumente ziehen, erscheint ein „Löschen“-Symbol („X“). Hiermit können Sie ein Instrument aus der Watchlist entfernen.

<p>● Euro 50 Index</p> <table border="1"> <tr> <td>BID</td> <td>3.432,55</td> <td>3.434,55</td> <td>ASK</td> </tr> </table>	BID	3.432,55	3.434,55	ASK	<p>● Gold</p> <table border="1"> <tr> <td>BID</td> <td>1.133,70</td> <td>1.134,10</td> <td>ASK</td> </tr> </table>	BID	1.133,70	1.134,10	ASK	<p>● US 30 Index</p> <table border="1"> <tr> <td>BID</td> <td>17.792,25</td> <td>17.796,26</td> <td>ASK</td> </tr> </table>	BID	17.792,25	17.796,26	ASK
BID	3.432,55	3.434,55	ASK											
BID	1.133,70	1.134,10	ASK											
BID	17.792,25	17.796,26	ASK											
<p>● DAX INDEX</p> <table border="1"> <tr> <td>BID</td> <td>10.928,72</td> <td>10.930,72</td> <td>ASK</td> </tr> </table>	BID	10.928,72	10.930,72	ASK	<p>● APPLE INC</p> <table border="1"> <tr> <td>BID</td> <td>121,180</td> <td>121,180</td> <td>ASK</td> </tr> </table>	BID	121,180	121,180	ASK	<p>● EURUSD</p> <table border="1"> <tr> <td>BID</td> <td>1,09881</td> <td>1,09891</td> <td>ASK</td> </tr> </table>	BID	1,09881	1,09891	ASK
BID	10.928,72	10.930,72	ASK											
BID	121,180	121,180	ASK											
BID	1,09881	1,09891	ASK											
<p>● DAIMLER AG</p> <table border="1"> <tr> <td>BID</td> <td>78,800</td> <td>78,820</td> <td>ASK</td> </tr> </table>	BID	78,800	78,820	ASK										
BID	78,800	78,820	ASK											

APPLE INC

Market	Limit	Stop	
BID	121,180	121,180	ASK
Anzahl:	x	1	
Handelsgegenwert:	USD	121,18	
Margin:	EUR	11,04	
Kurs:	x	121,180	
Gültig bis:	auf Widerruf		
If Done-Order:	Keine		
Take-Profit:			
Stop-Loss:			

VERKAUFEN - kostenpflichtig

- 3 Um die Handelsfunktion der Watchlist zu deaktivieren, wählen Sie über das Menü-Symbol entsprechend „Handel deaktivieren“ aus.

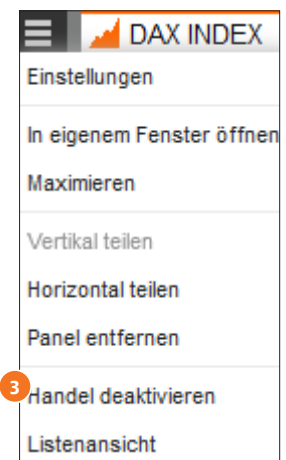

Nachrichten

Die aktuellen Finanznachrichten halten Sie jederzeit über das Geschehen an den Finanzmärkten auf dem Laufenden.

Positionen

Die Positionsübersicht zeigt Ihnen auf einen Blick, welche CFD-Positionen aktuell bestehen, und gibt Ihnen zum Beispiel die Möglichkeit, eine Absicherungsorder hinzuzufügen oder zu ändern. Auch Informationen über aktuelle Gewinne und Verluste oder Marginanforderungen finden Sie hier.

- 1 Long (+)/Short (-) und Anzahl von Teilpositionen.
- 2 Ausführungspreis bei Positionseröffnung.
- 3 Absicherungsorders (für alle Teilpositionen) können hier erfasst, geändert oder gelöscht werden. Hierzu klicken Sie einfach in den entsprechenden Bereich und tragen in das sich öffnende Feld den gewünschten Kurs ein. Über den „Senden“-Button platzieren Sie die Absicherungsorder. Auch hier können Sie einen Trailing Stop (TS) platzieren.

Instrument	L/S	Anzahl (Offen)	Schließen	2 Ausführung	Take-Profit	3 Stop-Loss	Verkaufen	Kaufen
DAX INDEX - EUR - Open End	Long	+3	x	9.917,69	0 / 3	9.350,00	BID 9.494,60	9.496,60 ASK
	Long	+1	x	9.912,80				
	Long	+1	x	9.916,96				
	Long	+1	x	9.923,30	--	--		
VOLKSWAGEN AG - EUR - Open End	Long	+1.200	x	123,394	0 / 8	0 / 8	BID 99,120	99,220 ASK

- 1 Aktueller Verkaufs- und Kaufpreis für das Instrument.
- 2 Unrealisierte Tagesgewinne/-verluste der (Teil-)Position in EUR.
- 3 Marginanforderung in EUR für die (Teil-)Position.

Ausführung	Take-Profit	1 Stop-Loss	2 Verkaufen	2 Kaufen	unreal. GuV...	unreal. Tages-GuV ...	3 Margin (...)	Erstellt am	Handelsvolum...
9.917,69	0 / 3	0 / 3	BID 9.684,75	9.686,75 ASK	-698,81	+612,09	290,55	22.09.2015 09:36:17	29.054,25
9.912,80	--	--			-228,05	+204,03	96,85	22.09.2015 09:38:36	9.684,75
9.916,96	--	--			-232,21	+204,03	96,85	22.09.2015 09:37:33	9.684,75
9.923,30	--	--			-238,55	+204,03	96,85	22.09.2015 09:36:18	9.684,75

Offene Orders

In diesem Modul erhalten Sie einen Überblick über alle erfassten, aber noch nicht ausgeführten Orders.

Kauf (+)/Verkauf (-) und Orderart (L = Limit, S = Stop, TS = Trailing Stop, SL = Stop Loss, TP = Take Profit).

Orderart

Eingegebener Kurs, dieser kann hier geändert oder storniert werden.

Hier können Sie die Order stornieren.

+/-	Instrument	Anzahl	Orderart	Limit/Stop	Orderstatus	Take-Profit	Stop-Loss	Verkaufen	Kaufen	Storno
- / L	DAX INDEX ● - EUR - Open End	-1	Limit	9.943,58	Aktiv	--	--	BID 9.393,71	9.395,71 ASK	×
- / L	DAX INDEX ● - EUR - Open End	-1	Limit	9.941,50	Aktiv	--	--	BID 9.393,71	9.395,71 ASK	×
- / L	DAX INDEX ● - EUR - Open End	-1	Limit	10.078,81	Aktiv	--	--	BID 9.393,71	9.395,71 ASK	×
- / L	DAX INDEX ● - EUR - Open End	-1	Limit	10.073,42	Aktiv	--	--	BID 9.393,71	9.395,71 ASK	×
- / L	DAX INDEX ● - EUR - Open End	-1	Limit	10.068,30	Aktiv	--	--	BID 9.393,71	9.395,71 ASK	×

Hier können Sie bei Eröffnungsorders eine Absicherungsorder miterfassen.

Aktueller Verkaufs-/Kaufkurs des Instrumentes.

Zeitpunkt der Ordereingabe.

Ausführung	Take-Profit	Stop-Loss	Verkaufen	Kaufen	unreal. GuV...	unreal. Tages-GuV ...	Margin (...)	Erstellt am	Handelsvolum...
9.917,69	0 / 3	0 / 3	BID 9.684,75	9.686,75 ASK	-698,81	+612,09	290,55	22.09.2015 09:36:17	29.054,25
9.912,80	--	--			-228,05	+204,03	96,85	22.09.2015 09:38:36	9.684,75
9.916,96	--	--			-232,21	+204,03	96,85	22.09.2015 09:37:33	9.684,75
9.923,30	--	--			-238,55	+204,03	96,85	22.09.2015 09:36:18	9.684,75

Umsätze

In der Umsatz-Übersicht werden alle Geldbewegungen angezeigt, die auf dem CFD-Konto stattgefunden haben.

- 1 Instrument, für das ein Umsatz stattgefunden hat.
- 2 Art des Umsatzes.
- 3 Erläuterungen zum Umsatz.
- 4 Zeitpunkt des Umsatzes.

Instrument	Umsatzart	Betrag	Handelstag	Beschreibung	Datum/Uhrzeit	ID
		+18.497,38	30.09.2015		Kontostand: 30.09...	
1 DAX INDEX ● - EUR - Open End	2 Overnightkosten	+18.497,38	29.09.2015	3 Dem Konto wurden Overnigh...	29.09.2015 22:16:01	4 POSR0HPF51006
DAX INDEX ● - EUR - Open End	Unrealisierte Tages-GuV	+75,18	29.09.2015	Dem Konto wurde Unrealisie...	29.09.2015 22:16:01	POSR0HPF51006
VOLKSWAGEN AG ● - EUR - Open End	Overnightkosten	-6,64	29.09.2015	Dem Konto wurden Overnigh...	29.09.2015 22:16:01	POSDBUPM51003

Aktivitäten

Die Aktivitäten-Übersicht gibt Ihnen Auskunft über sämtliche Aktivitäten, die auf dem CFD-Konto stattgefunden haben. Hier werden Ihnen beispielsweise Plattform-Sessions, Ordereingaben und Margin Calls angezeigt.

- 1 Name der Aktivität
- 2 Kategorie
- 3 Zeitpunkt der Aktivität
- 4 Erläuterungen zur Aktivität

Instrument	Kategorie	1 Event	4 Beschreibung	3 Datum/Uhrzeit	ID
	Session	Log-In	Der User Demokonto hat sich mit dem Devicetyp Desktop eingelo...	02.11.2015 14:26:44	
	2 Intro	Kontoöffnung	Das Konto wurde mit der Nummer FLATEXDE4329301X151102 e...	02.11.2015 14:26:44	

Charts

Das Chart-Tool ist als eines der wichtigsten Werkzeuge Ihrer CFD-Handelsplattform mit umfassenden Funktionen und besonderen Features ausgestattet.

- Realtime-Push-Chart mit bis zu zehn Jahren Historie
- Chart-Trading (direkte Positions- und Orderverwaltung)
- Acht Darstellungsarten des Kursverlaufes (inkl. Heikin Ashi)
- Zahlreiche Zeichenelemente für präzise Technische Analyse
- Zahlreiche Indikatoren, individuell und einfach konfigurierbar
- Sidebar zur einfachen Verwaltung aller Chart-Elemente
- Chart-Verwaltung mit Konfigurations- und Vorlage-Funktionen
- Speichern von Chartanalysen und Grundeinstellungen

Öffnen eines Charts

Den Chart des gewünschten Instrumentes können Sie über mehrere Wege aufrufen. Per Klick auf einen Instrumentennamen, beispielsweise in der Watchlist oder der Positionsübersicht, können Sie z.B. den Punkt „Chart“ auswählen. In einem leeren Panel öffnen Sie einen neuen Chart über einen Klick auf das Modul „Charts“ und „Neuen Chart anzeigen“. Ziehen Sie nun einfach per Drag & Drop ein Instrument in das leere Chartfenster, beispielsweise aus der Watchlist oder der Positionsübersicht. Über diesen Weg können Sie auch mehrere Instrumente in das Chartfenster ziehen und verschiedene Basiswerte miteinander vergleichen.

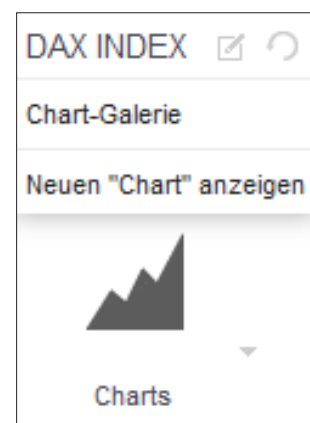

Steuerungsbereich

Nachfolgend erläutern wir Ihnen die Funktionen des Chart-Moduls.

- 1 Hinzufügen von Zeichenelementen. Wenn Sie mit der Maus über die Symbole gehen, wird das Symbol erklärt.
- 2 Hinzufügen verschiedener Indikatoren.
- 3 Einstellung des Zeitraumes und des Zeitintervalles.
- 4 Auswahl einer Orderart für die direkte Orderaufgabe im Chart.

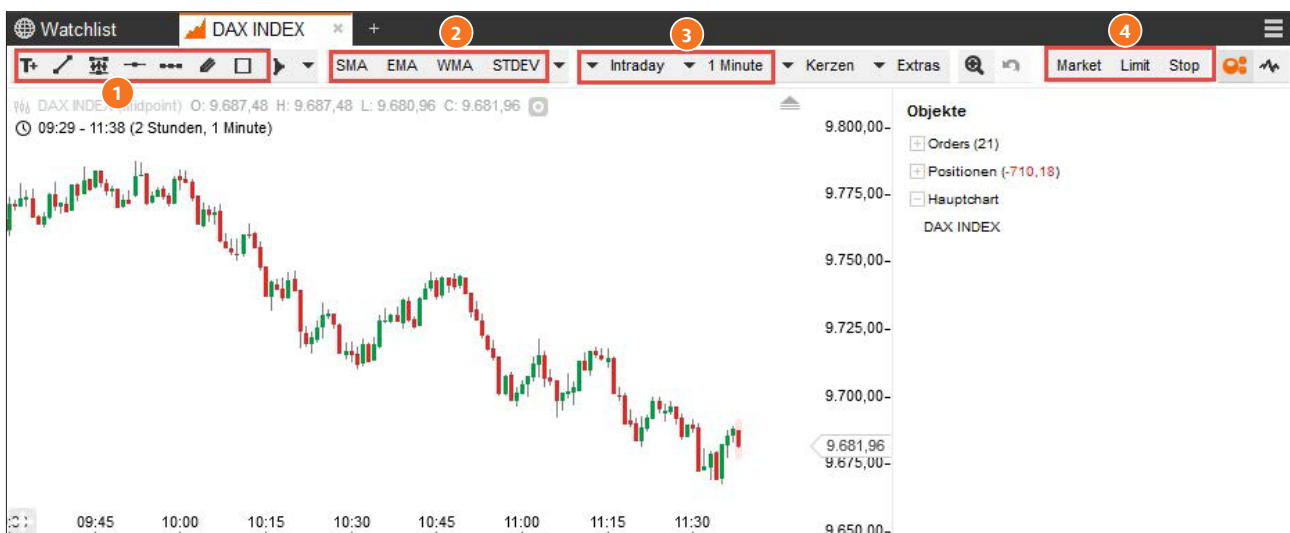

Chartbereich

- 1 Öffnet Anzeige in der Sidebar: Auswahl der Kursart (BID, ASK, Midpoint) und der Konfiguration der Chartdarstellung.
- 2 Anzeige von Eröffnungskurs, Hoch, Tief und Schlusskurs des aktuell ausgewählten Zeitintervalles.
- 3 Einstellung des Zeitraumes und des Zeitintervalles.
- 4 Chart-Trading-Element (gestrichelte Linie = offene Order).

- 1 Symbol „Chart ausrichten“: Ein Klick auf das Symbol bewirkt, dass sich die Kursskala so ausrichtet, dass der Chart für den vorliegenden Zeitraum vollständig eingeblendet wird.
- 2 Pfeil-Symbol deutet darauf hin, dass sich Orders oder Positionen außerhalb des sichtbaren Bereiches befinden. Mit Klick auf das Symbol wird der Chartbereich so angezeigt, dass diese Elemente sichtbar sind.

Sidebar

Die Sidebar enthält Elemente für Darstellungseinstellungen sowie die Orderfunktionen für das Trading aus dem Chart. Im Chartbereich sichtbare Objekte werden in der Sidebar angezeigt und können von dort auch mit einem Klick auf das Objekt konfiguriert werden.

- 1 Sidebar öffnen
- 2 Offene Positionen in dem Instrument
- 3 Orders für das Instrument

Position eröffnen: Market

- 1 Klicken Sie auf die Orderart Market, um im Steuerungsbereich das entsprechende Orderticket zu öffnen.
- 2 Geben Sie die gewünschte Stückzahl ein.
- 3 Klicken Sie auf den BID-Preis, um einen Verkauf zu platzieren, oder auf den ASK-Preis, um einen Kauf zu platzieren.
- 4 Klicken Sie auf den Bestätigungs-Button (KAUFEN – kostenpflichtig bzw. VERKAUFEN –kostenpflichtig), um die Order zu platzieren.

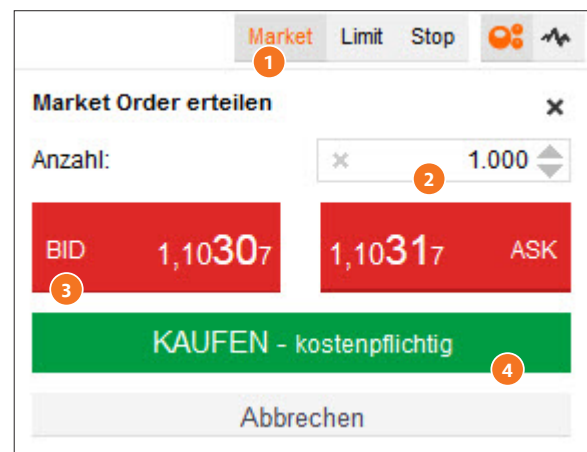

Position eröffnen: Limit oder Stop

- 1 Klicken Sie auf die Orderart Limit oder Stop, um im Steuerungsbereich das entsprechende Orderticket zu öffnen.
- 2 Geben Sie die gewünschte Stückzahl und den gewünschten Kurs ein, zu dem Sie kaufen oder verkaufen möchten. Die Handelsrichtung passt sich automatisch dem eingegebenen Kurs an. Ein Limit-Kauf wird immer unterhalb des aktuellen Kurses platziert, ein Limit-Verkauf immer oberhalb des aktuellen Kurses. Ein Stop-Kauf wird immer oberhalb des aktuellen Kurses platziert, ein Stop-Verkauf immer unterhalb des aktuellen Kurses.
- 3 Alternativ zur Eingabe des Preises in das Kurs-Feld können Sie auch im Chartbereich die sich öffnende Limit-Linie durch Hoch- oder Herunterbewegen der Maus zum gewünschten Kurs ziehen.
- 4 Klicken Sie auf den Bestätigungs-Button [Senden (kostenpflichtig)].

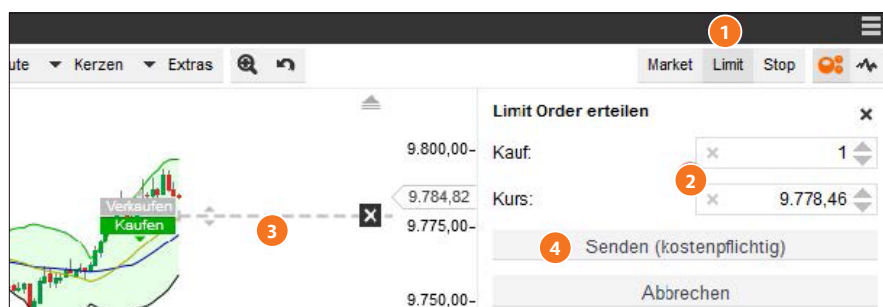

Absicherungsorder erfassen

- 1 Um für eine bestehende Position oder eine Eröffnungsorder einen Take Profit oder Stop Loss zu erfassen, bewegen Sie den Mauszeiger zunächst im Chartbereich auf die Position oder Eröffnungsorder. Es erscheinen alle noch verknüpfbaren Orderarten. Wählen Sie durch Mouseover die entsprechende Orderart Take Profit oder Stop Loss aus, halten die linke Maustaste auf der Orderart gedrückt und ziehen die Maus zum gewünschten Kurs.
- 2 Alternativ können Sie auch in der Positionsübersicht der Sidebar auf Take Profit oder Stop Loss klicken und in das sich öffnende Eingabefeld den gewünschten Kurs eintragen.
- 3 Abschließend klicken Sie in der Sidebar auf den Bestätigungs-Button (Senden (kostenpflichtig)), um die Order zu platzieren.

Anmerkung: Sie können über diese Funktion auch einen Trailing Stop platzieren. Hierzu klicken Sie vor der Bestätigung der Order in der Sidebar auf das Pfeil-Symbol neben dem Eingabefeld und wählendort „Trailing Stop“ aus.

Objekte	
Orders (21)	
Positionen (-299,62)	
+4	9.857,78
+1	9.923,30
Stop-Loss	
Take-Profit	
+1	9.916,96
Stop-Loss	
Take-Profit	

Market Limit Stop

Stop-Loss Order erteilen

Anzahl:

Stop-Loss

Stop-Loss (kostenpflichtig)

Trailing Stop

Abbrechen

Mehrere Positionen/Orders

- 1 Haben Sie mehrere Positionen in einem Instrument, werden diese auch alle einzeln im Chart und in der Sidebar aufgeführt. Bei Mouseover auf eine offene Position werden alle zugehörigen Limit-Linien und die Positionslinie selbst fett hervorgehoben. So können Sie anhand der Linien erkennen, welche Absicherungsorder zu welcher Position gehört.
- 2 Mittels Mouseover auf eine Positionslinie erscheint am Rand der Linie ein X, über das Sie die Position direkt schließen können. Das gleiche Verfahren können Sie nutzen, um eine bestehende Absicherungsorder zu löschen.

Anmerkung: Wenn Sie mit dem Mauszeiger über die jeweilige Positionslinie fahren, wird die entsprechende Position in der Sidebar hervorgehoben. So können Sie mehrere Teilpositionen einfach voneinander unterscheiden und gezielt verwalten. Umgekehrt werden die Positionslinien im Chartbereich fett hervorgehoben, wenn Sie in der Sidebar mit dem Mauszeiger über die entsprechende Zeile fahren.

Speichern im Chart

Sie können einzelne Charts mit bestimmten Konfigurationen speichern oder von Ihnen definierte Chart-Vorlagen anlegen. Gespeicherte Chart-Konfigurationen werden automatisch mit in die Chart-Galerie übernommen.

Hierzu öffnen Sie zunächst die Chart-Verwaltung mit einem Klick auf das Symbol rechts oben am Rand des Chart-Fensters.

Wählen Sie „Konfiguration“ aus, und fügen Sie einen Namen unter „Bezeichnung“ sowie optional noch eine Beschreibung hinzu und drücken Sie anschließend auf „Speichern“. Der so konfigurierte Chart steht Ihnen nun bei Bedarf zur Verfügung.

Möchten Sie die in einem Chart von Ihnen gewählten Einstellungen für alle Instrumente direkt verfügbar machen, klicken Sie auf „Speichern unter“.

Wählen Sie „Vorlage“ aus, und fügen Sie einen Namen für die Vorlage sowie optional noch eine Beschreibung hinzu und drücken Sie anschließend auf „Speichern“. Der so konfigurierte Chart steht Ihnen nun bei Bedarf als Vorlage für alle Instrumente zur Verfügung. Um die Vorlage aufzurufen, öffnen Sie zunächst einen Chart für ein beliebiges Instrument. Öffnen Sie dann die „Chart-Verwaltung“ und wählen Sie die entsprechende Vorlage aus. Der neu geöffnete Chart enthält nun die als Vorlage gespeicherten Einstellungen.

Anmerkung: Wenn Sie ein Chart-Fenster schließen, ohne Ihre Einstellungen als Konfiguration zu speichern, werden alle Einstellungen zurückgesetzt und müssen beim nächsten Aufruf eines Charts erneut eingegeben werden.

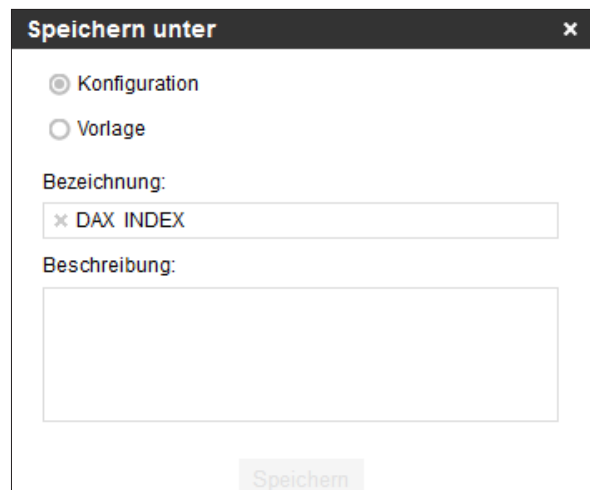
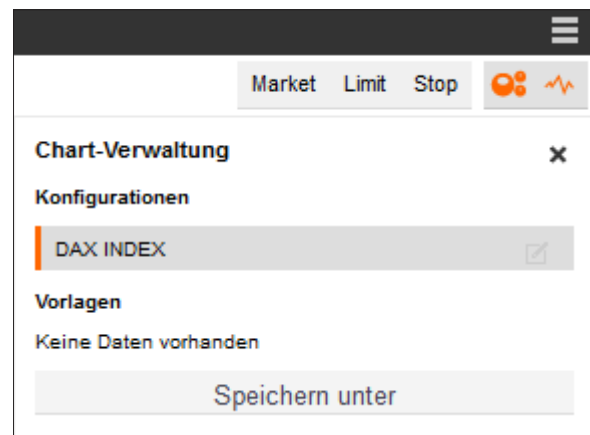
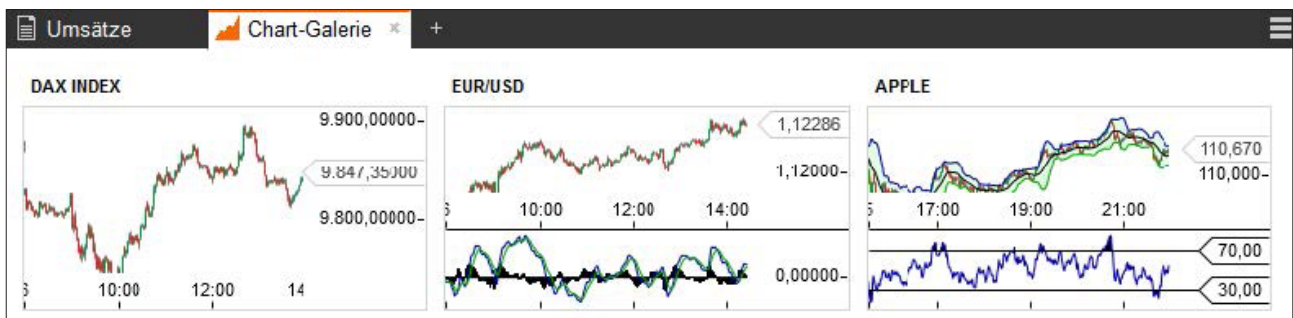

Chart-Galerie

Alle gespeicherten Charts sehen Sie auf einen Blick in der Chart-Galerie und Sie können einzelne Charts von dort aus in einem eigenen Fenster öffnen. Hierzu klicken Sie im Modul Chart-Galerie einfach auf die Miniatur-Ansicht eines Charts.

Handeln

Eine Order in der flatex CFD-Handelsplattform kann über verschiedene Wege platziert werden. Sie gelangen zum Orderticket beispielsweise über die Instrumentensuche, aus der Watchlist heraus oder über den Chart.

Über die Instrumentensuche finden Sie schnell und einfach Ihr Handelsinstrument. Geben Sie den Namen, die WKN oder die ISIN in das Suchfeld ein oder nutzen Sie die Baumlogik durch die „+/-“-Symbole. Mittels des Pfeil-Symbols neben dem jeweiligen Instrumentennamen öffnen Sie ein Orderticket.

Vor der Eingabe einer Order können Sie sich zudem in den Instrumentendetails zu Angaben wie Referenzmarkt, eventuell anfallenden Orderprovisionen oder Handelszeiten informieren.

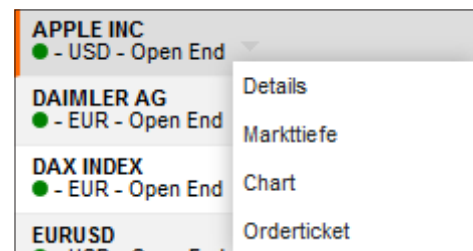

Das Orderticket

Über das Orderticket platzieren Sie Market-, Limit- und Stop-Orders und können auf Wunsch auch direkt eine Verknüpfung mittels Take Profit oder Stop Loss erstellen.

- 1 Orderart **Limit** (jederzeit möglich): Sie geben einen maximalen Kauf- bzw. minimalen Verkaufspreis ein, zu dem die Order ausgeführt werden soll. Erst bei Erreichen dieses Preises wird die Order ausgeführt.
- 2 Orderart **Stop** (jederzeit möglich): Sie geben einen Kauf- oder Verkaufskurs an, bei dessen Erreichen die Order zum nächsten festgestellten Kurs ausgeführt werden soll. Erst bei Erreichen dieses Preises wird die Order ausgeführt.
- 3 **BID-Kurs**: Aktueller Verkaufskurs des Instrumentes. Durch Klicken auf das BID-Preisfeld definieren Sie, dass eine Verkaufsoorder platziert werden soll.
- 4 **ASK-Kurs**: Aktueller Kaufkurs des Instrumentes. Durch Klicken auf das ASK-Preisfeld definieren Sie, dass eine Kauforder platziert werden soll.

Anmerkung: Orderart Market (nur bei geöffnetem Markt möglich): Sie kaufen oder verkaufen sofort zum aktuell verfügbaren Preis.

Das Orderticket

- 1 If-Done-Order:** Durch Auswahl von Kurs, Kursabstand oder Gewinn/Verlust definieren Sie hier, ob eine If-Done-Order als Absicherungsorder platziert werden soll. Sie verknüpfen somit direkt einen Take Profit und/oder Stop Loss mit Ihrer Eröffnungsorder. Es ist möglich, diese direkt mit der Eröffnungsorder einzugeben.

Anmerkung: Geben Sie einen Abstandswert ein und wechseln Sie dann zwischen den Optionen Kurs, Kursabstand, Gewinn/Verlust – das System rechnet für Sie um.

- 2 Trailing Stop:** Setzen Sie eine Stop-Loss-Order und wählen „Trailing Stop“ aus, passt sich der eingegebene Stop-Preis der Kursentwicklung in dem von Ihnen vorgegebenen Abstand automatisch an, sofern sich die Position in die für Sie positive Richtung entwickelt.
- 3 Handelsgegenwert und Margin:** Das Handelsvolumen unter Berücksichtigung der Stückzahl sowie die dafür erforderliche Sicherheitsleistung (Margin), die für die Position hinterlegt werden muss.
- 4 Anzahl:** Die von Ihnen gewählte Stückzahl, die Sie kaufen oder verkaufen möchten.

Anmerkung: Gültig bis: Bei Limit- und Stop-Orders können Sie eine Gültigkeit definieren. Wählen Sie GTC (= Good Till Cancelled), damit die Order bis zur Löschung oder Ausführung gültig bleibt. Alternativ können Sie einen Ablauftag festlegen.

Market	Limit	Stop	
BID	79,760	79,760	ASK
Anzahl:	x	1	
Handelsgegenwert:	EUR	79,78	
Margin:	EUR	3,99	
Kurs:	x	79,760	
Gültig bis:	auf Widerruf		
If Done-Order:	Kurs		
Take-Profit:	x	79,769	
Stop-Loss:	x	79,760	
Stop-Loss:			
Trailing Stop:	kostenpflichtig		